



**1er. INFORME DE ACTIVIDAD  
DE CÁRITAS ESPAÑOLA  
ANTE LA EMERGENCIA CAUSADA EN GUATEMALA  
POR LA TORMENTA TROPICAL «AGATHA»**

***Madrid, 7 de Junio de 2010***

**1. INTRODUCCIÓN**

Los días 28 y 29 de mayo se declaró alerta roja en Guatemala y naranja en El Salvador y Honduras a causa del fenómeno de la baja presión en el Océano Pacífico, que se intensificó hasta alcanzar la categoría de tormenta tropical, denominada “Agatha”. La alerta naranja en El Salvador y Honduras se convirtió en roja al final del día.

“Agatha” se localizó en la costa de Guatemala a una distancia de 275 kilómetros al oeste y suroeste del Puerto de San José, con vientos máximos sostenidos de 75 kilómetros por hora, manteniendo su desplazamiento hacia Guatemala durante la noche del sábado y afectando a los países cercanos a medida que se fue desplazando la tormenta.

El 30 de mayo se registraron de manera acumulada más de 400 milímetros de precipitaciones, lo que causó grandes daños en todo el territorio nacional de los tres países afectados, siendo Guatemala la más castigada.

En esta país, el estado de calamidad decretado días antes para tres departamentos por la erupción del volcán de Pacaya, fue ampliado para todo el territorio nacional por el presidente Colom.

Según la Coordinadora para la Reducción de Desastres –CONRED-- los departamentos guatemaltecos con mayores daños han sido 12: Guatemala, Sacatepéquez, Chimaltenango, Dololá, San Marcos, Quetzaltenango, Quiché, Huehuetenango, Suchitepéquez, Retalhulú, Totonicapán y Escuintla. Más de 117 comunidades se encuentran inundadas e incomunicadas.

Hasta el momento de redactar este informe, se reporta, según datos del Centro de Operaciones de Emergencia Nacional –COE-- y los análisis de

Evaluaciones de Daños y Análisis de Necesidades –EDAN-, el siguiente balance de daños:

- 152 personas muertas y 100 desaparecidos
- 87 personas heridas
- 28.264 personas en riesgo
- 128.149 personas afectadas
- 42.286 personas damnificadas
- 124.835 personas evacuadas-
- 64.383 personas acogidas en albergues temporales
- 5.872 viviendas en riesgo
- 21.927 viviendas dañadas

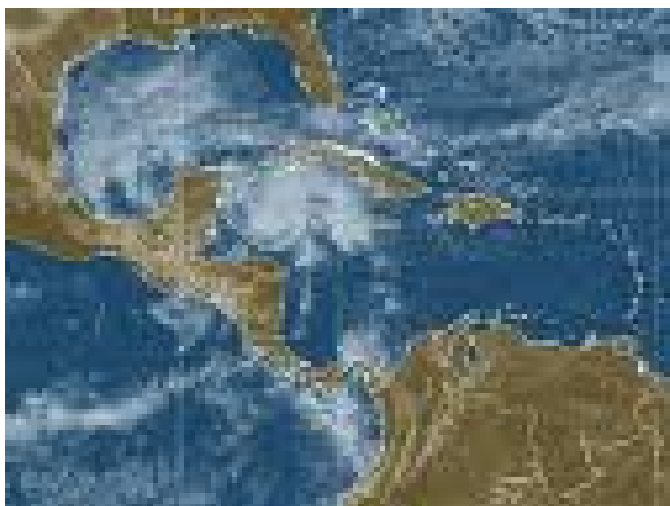

Los informes alertan, además, sobre la posibilidad de que el número de personas fallecidas vaya en aumento conforme los cuerpos de socorro tengan acceso a un mayor número de áreas afectadas.

## **2. SITUACIÓN**

### **ARCHIDIOCESIS DE LOS ALTOS. QUETZALTENANGO**

La información que se ha recibido inicialmente procede de aquellas comunidades en las cuales se pusieron en marcha, ya el 29 de mayo, los procesos de organización en el marco de la Gestión para la Reducción de Desastres, específicamente en las comunidades de Pasac Il Cantel, San José Chicalquix San Carlos Sija y de El Valle de Palajunoj de Quetzaltenango.

#### Comunidades de intervención prioritaria:

- |                          |                    |
|--------------------------|--------------------|
| 1.- Xecaracoj            | Parroquia Calvario |
| 2.- Tierra Colorada Alta | Parroquia Calvario |
| 3.- Chuicaracoj          | Parroquia Calvario |

4.- San Martín Sacatepéquez	Parroquia San Martín
5.- Olintepeque	Parroquia Olintepeque
6.- San Carlos Sija	Parroquia San Carlos Sija
7.- Cantel	Parroquia de Cantel
8.- Almolonga	Parroquia Almolonga.
9.- Coatepéque	Parroquia de Coatepéque
10.- Colomba	Parroquia Colomba

### **DIOCESIS DE QUICHE**

En el edificio de la parroquia de Chichicastenango se encuentran un total de 23 familias albergadas (140 personas, aproximadamente) y en el teatro municipal otras 60 familias (unas 360 personas). Además se ha constatado un total de 19 comunidades afectadas. Asimismo, varios colaboradores de Cáritas y miembros del Consejo Comunitario de Desarrollo, confirman que el temporal ha causado un total de 40 fallecidos, además de la destrucción de 6 proyectos de abastecimiento de agua a causa de deslaves en los cerros por donde pasan las líneas de conducción y de la crecida de ríos.

Por su parte, el padre Mario del Valle Barroco, de Pachalum, comunica que en su parroquia hay un total de 5 familias albergadas, además de otras acogidas por familias solidarias. En cuanto a daños, se informe de la destrucción de un puente que comunica dicha población con la capital.

Según los miembros de los consejos de desarrollo, en Joyabaj se reporta la destrucción de un puente que comunica esta población con San Martín Jilotepeque, provocado por la crecida del río Motagua, además de los proyectos de agua potable de las comunidades de El Infiernito y las Guacamayas, lo que ha dejado sin suministro de agua potable a casi un total de 170 familias; En San Andrés Sajcabaja y San Pedro Jocopilas se nos reporta el daño de un proyecto de agua de la comunidad de Las Tunas, en su infraestructura afectando a un total de 200 familias aproximadamente.



### **DIOCESIS DE SAN MARCOS**

Hay hasta el momento se han habilitado 6 albergues, distribuidos de la siguiente manera: 2 en Comitancillo, 2 en San Marcos, 1 en San Pedro Sacatepéquez y otro en Ocos. Las vías terrestres se han visto muy afectadas.

## **DIOCESIS DE LA VERAPAZ**

Se ha recabado la siguiente información: 510 evacuados, 510 albergados, 397 afectados, 733 personas en riesgo, 171 damnificados y 123 viviendas en riesgo.

### **3. PRIMERA RESPUESTA**

Tras el paso de la tormenta tropical, Cáritas Guatemala hizo una primera valoración de la situación y puso en marcha un operativo para prestar ayuda inmediata a las víctimas. La mayor prioridad ha sido garantizar comida, artículos de higiene y refugio temporal a los afectados.

La primera ayuda ha girado en torno a dos acciones:

1ª) el equipo de emergencia se desplazó a las comunidades que solicitaron ayuda de abastecimiento de víveres para aquellas personas que habían sido evacuadas a los albergues, y

2ª) parte del equipo realizó acciones de comunicación, recopilación de información y coordinación con otras instituciones.

En estos momentos se está procediendo a la identificación de las necesidades y la formulación de una llamada de emergencia a través de la red internacional. En esta fase, Cáritas Guatemala cuenta con el acompañamiento de Cáritas Española para proceder a la elaboración del EA.

Cáritas El Salvador y Cáritas Honduras también están evaluando la situación, ya que los efectos de la tormenta "Agatha" han sido muy importantes en esos países.

### **4. RESPUESTA DE CÁRITAS ESPAÑOLA**

Cáritas Española ha ofrecido apoyo financiero y técnico desde el primer momento a Cáritas Guatemala. Hasta la fecha, se han comprometido 100.000 euros para el llamamiento de emergencia que lance a través de Cáritas Internationalis.

Al mismo tiempo, Cáritas Española viene apoyando a Cáritas Guatemala desde el inicio de la emergencia a través de:

1. Convenio de Prevención de Riesgos en la Zona CAMEXPA. Cáritas Española desarrolla desde el año 2006 en los países de la zona CAMEXPA (Centroamérica, México y Panamá) acciones orientadas a aumentar las capacidades de la población y a disminuir su vulnerabilidad ante una emergencia como la que se está viviendo en estos momentos. Todos los equipos que están trabajando en el Convenio se han puesto estos días a dar respuesta a la emergencia dentro de las acciones establecidas para tal fin: identificación de necesidades, atención a los damnificados y coordinación de la ayuda a nivel nacional y a nivel zonal de CAMEXPA.

2. A través de nuestro cooperante en terreno, Cruz Félez, se mantiene una comunicación permanente con los diferentes países afectados y se facilita apoyo técnico a las Cáritas locales desde el primer momento. A fin de estrechar el seguimiento de esta emergencia, se está valorando la posibilidad de que la cooperante de Cáritas Española se desplace a las zonas afectadas junto con el equipo de identificación de necesidades.

<b>«CÁRITAS CON CENTROMÉRICA»</b>	
<b>Teléfono de donaciones: 902.33.99.99</b>	
<a href="http://www.caritas.es">www.caritas.es</a>	
<b>SANTANDER</b>	<b>0049-1892-61-2610547410</b>
<b>LA CAIXA</b>	<b>2100-2208-37-0200203041</b>
<b>BANESTO</b>	<b>0030-1001-31-0007651271</b>
<b>CAJA MADRID</b>	<b>2038-1028-17-6000933979</b>
<b>POPULAR</b>	<b>0075-0001-89-0606695077</b>
<b>SABADELL-ATLANTICO</b>	<b>0081-0216-75-0001306833</b>
<b>C.E.C.A</b>	<b>2000-0002-22-9100547004</b>
<b>BANCAJA</b>	<b>2077-1277-10-3100146639</b>
<b>CAM</b>	<b>2090-5513-05-0200186677</b>
<b>BBVA</b>	<b>0182-2000-28-0011472012</b>
<b>Y EN LAS CUENTAS DE LAS CARITAS DIOCESANAS</b>	

**Prensa: Marisa Salazar (619.26.89.39) - Angel Arriví (91.444.10.16 - 619.04.53.81)**